



DOSSIER SPÉCIAL : UNE VIE ASSOCIATIVE CULTURELLE VARIÉE

FORUM EN FÊTE
Samedi 3 septembre
À partir de 15h





Mairie de Saint-Armel

14 rue de la Mairie 35230 Saint-Armel

Téléphone : 02 99 62 71 58

Email : accueil.mairie@saint-armel-35.fr

Site internet : www.saint-armel-35.fr

> Accueil ouvert au public lundi, mercredi et jeudi de 8h30 à 12h, mardi et vendredi de 14h à 17h30 et samedi de 9h à 12h

> Permanences des élu(e)s sur rendez-vous.

SOMMAIRE

- 3 Vie municipale**
- 4 Dossier spécial "Associations"**
- 10 Enfance et jeunesse**
- 10 Vie sociale**
- 11 Vie économique**
- 12 Mobilité, Énergie et recyclage**
- 13 Culture**

Prochain numéro :

Novembre 2022

Date limite du dépôt des articles :

5 octobre 2022

Journal bimestriel gratuit édité en 550 exemplaires par la Mairie de Saint-Armel.

Directrice de la publication : Morgane MADIOT, Maire

Élu à la communication : Simon MC DONNELL

Conception, réalisation :

Service communication - Sonia LE MAOÛT - 02 99 62 93 83

Contact : communication@saint-armel-35.fr

Pratique

Santé

Médecin : Dr Le Nabasque- 02 99 62 15 60

Cabinet infirmier (Chemin de la Ry) : Mmes Dallier, Auguin, Bousaidi-Perigois, Le Sager-Hassoun, Chauvel : 06 07 97 17 37

Cabinet Infirmier (place de l'Église) : Margot Duval et Loïc Fabien - 06 37 32 11 34

Kiné-Ostéopathe : Alan Saldana et Camille Bertin- 02 99 04 43 63

Kiné : Romain Aujeac- 02 99 04 43 63

Ostéopathe : William Besnard- 07 89 22 64 88

Cabinet paramédical : 11 place de l'Eglise

- Erwann Révolt (psychopraticien et hypnothérapeute) 06 78 66 03 22

- Meriadeg Le Bouffant (psychologue)- 07 68 63 75 58

- Morgane Le Gall (coach professionnelle)- 06 45 87 79 91

- Emmanuel Crocq (hypnothérapeute)- 07 55 61 19 78

- Nadine Hallégouet (sophrologue)- 06 68 59 26 30

Scolarité et Enfance

Ecole des Boschoux : 02 99 62 77 60

Portail parents : www.logicielcantine.fr/starmel

Contact : 06.82.72.21.37

Restaurant municipal : 02 99 62 93 86

Garderie municipale : De 7h20 à 8h30 et de 16h15 à 19h 02 99 62 93 87

Bibliothèque municipale : mercredi de 15h30 à 17h, vendredi de 16h15 à 17h30 et samedi de 10h30 à 12h - 02 99 62 93 88

Espace jeunes : Période scolaire : mercredi de 14h à 18h30, vendredi 17h à 20h- Vacances : du lundi au vendredi de 14h à 18h- 02 99 62 93 84

Accueil des P'tits pré ados : mercredis de 9h à 12h

Accueil de loisirs : Mercredi et vacances, ouverture 7h30. Accueil des enfants de 3 à 10 ans jusqu'à 9h30 et fermeture à 18h30

02 99 62 81 45 /06 76 54 32 71

Déchets

Déchetterie : Du lundi au samedi de 9h à 12h et de 14h à 18h. Fermée le jeudi après-midi.

Service déchets de Rennes Métropole : 0 800 01 14 31

Urgences

Gendarmerie de Janzé : 02 99 47 03 18

Pompiers : 18 et 112 à partir d'un portable

Police : 17 **Samu** : 15 S.O.S. médecins : 02 99 53 06 06

Hôpital Pontchaillou 02 99 28 43 21 ou 02 99 28 43 44 ou 02 99 28 43 45 ou le 15

Centre anti-poisons : 02 99 59 22 22 ou 02 99 28 42 22

Maison médicale de garde Janzé : 02 99 43 44 45

Assistante sociale : 02 99 02 20 20

Clic All'âges : 02 99 77 35 13

S.O.S. amitié : 02 99 59 71 71

S.O.S. Femmes battues : 3919

Victimes d'agressions sexuelles : 02 99 28 43 21

S.O.S. victimes : 02 99 35 06 07

Enfance en danger : 0 800 58 57 79 ou 119

Sida info service : 0 800 84 08 00

Centre d'Information sur les Droits des Femmes et des Familles (CIDFF 35) : 02 99 30 80 89

Info sociale en ligne : 0810 20 35 35

Divers

E.D.F. : 0 810 333 035 / G.D.F. : 0 810 433 035

SPL (Eau du Bassin Rennais) 02 23 22 00 00



MORGANE MADIOT
MAIRE DE SAINT-ARMEL

Les congés s'achèvent et j'espère qu'ils auront apportés à ceux qui ont pu en prendre le repos et le ressourcement dont ils avaient besoin.

Le temps de la rentrée va bientôt sonner pour nos chers enfants. Après les vacances d'été, ils vont retrouver les rangs de l'école pour une nouvelle année que nous leur souhaitons riche d'enseignements et épanouissante.

Bienvenue aux nouveaux habitants ! Je suis certaine que vous trouverez à Saint-Armel un accueil chaleureux. J'invite d'ailleurs, toutes les arméliennes et tous les arméliens, à venir échanger avec les associations lors du Forum en Fête le samedi 3 septembre. Vous pourrez découvrir de nombreuses activités variées et participer à la fête communale qui suivra.

En espérant que cet été vous aura permis de changer le rythme du quotidien, je vous souhaite une très belle rentrée.

L'ÉCHO DE SAINT-ARMEL DANS MA BOITE AUX LETTRES ? JE COLLE LE MACARON !

Exceptionnellement, cet Écho de Saint-Armel consacré aux associations est distribué à l'ensemble des Arméliens.

Pour rappel, si vous souhaitez recevoir les prochains numéros de l'Écho de Saint-Armel, des

macarons sont à votre disposition à l'accueil de la Mairie.

Vous pouvez aussi passer chercher l'Écho de Saint-Armel en Mairie ou le télécharger en PDF sur le site de la Mairie : www.saint-armel-35.fr



Erratum

Dans l'article sur la gouvernance en page 4 du numéro de juillet 2022 de l'Écho de Saint-Armel, le tiers lieu est mentionné en tant que groupe de travail. Or, depuis sa création, c'est l'Association tiers Lieu Saint-Armel qui porte le projet de Tiers Lieu Kazanou. Voir page 8, l'article consacré à l'association.

Service Urbanisme

L'accueil physique et téléphonique du service Urbanisme sera fermé au public jusqu'au 5 septembre 2022.

FRELONS ASIATIQUES

La saison de lutte contre le frelon asiatique en Ille-et-Vilaine a débuté en avril. Avec 1 700 interventions réalisées entre le 1^{er} avril et le 30 juin, il faut considérer que le niveau d'infestation est extrême à ce moment de l'année puisque il dépasse quasiment de moitié les records connus en 2020 et 2018. Il est très probable que les conditions météorologiques soient responsables de cette prolifération. Les signalements progressent encore. Il convient d'accroître la vigilance, notamment lors des travaux de taille de haie où des accidents peuvent survenir. En aucun cas, il ne faut entreprendre une destruction de nid par ses propres moyens, sous peine de subir une attaque grave et sévère de la colonie de frelons.

Que faire lors de la découverte d'un nid de frelon asiatique?

- Ne pas engager une destruction seul au risque de se mettre en danger et de rater l'intervention.
- Mettre en place un périmètre de sécurité limitant l'accès autour du nid
- Contacter la Mairie au 02 99 62 71 58. La Mairie prend en charge la destruction des nids de frelons asiatiques.



SAPEUR-POMPIER VOLONTAIRE, TOUS VOLONTAIRES !

Secrétaire, banquier, maître-nageur ou encore mécanicien !

Derrière chaque uniforme se cache quelqu'un comme vous et moi. Des hommes et des femmes qui se sont formés et qui se rendent disponibles pour la population de leur commune, de leur secteur d'intervention.

Cet engagement représente aujourd'hui 80 % de nos effectifs de sapeur-pompier et fait la richesse de notre modèle de sécurité civile en France.

Aujourd'hui et plus que jamais nous avons besoin de vous !

Armélien, Armélienne, vous avez entre 18 et 55 ans et vous souhaitez vous renseigner ou vous engager ? Venez à notre rencontre ! Vous avez le choix entre Corps-Nuds ou Vern-sur-Seiche.

Nous nous ferons un plaisir de vous accueillir pour visiter nos centres de secours et échanger sur les modalités d'engagement comme sapeur-pompier volontaire de votre commune.

DESCRIPTION DES MISSIONS

Les sapeurs-pompiers volontaires sont engagés sur les mêmes missions que les sapeurs-pompiers professionnels. Secours à la personne, lutte contre les incendies, accidents de la circulation, protection de l'environnement... Les missions sont multiples et variées, avec toujours le même objectif : protéger les populations. Les sapeurs-pompiers volontaires s'engagent au sein d'un centre de secours proche de chez eux ou de leur lieu de travail. Ils effectuent des gardes et des astreintes en fonction de leurs disponibilités professionnelles et de leur vie de famille. Des conventions peuvent être mises en place avec les employeurs pour faciliter la mise en œuvre des gardes et des astreintes. L'indemnisation des activités des sapeurs-pompiers volontaires s'effectue par la perception d'indemnités horaires. Ces indemnités ne sont soumises à aucun impôt, ni prélèvement social et sont revalorisées chaque année.

VERN-SUR-SEICHE



Pour Vern-sur-Seiche, contactez le chef de centre : lionel.goddet@sdis35.fr

CORPS-NUDS



Pour Corps-Nuds, contactez le chef de centre : guillaume.besnard@sdis35.fr

Présence au Forum le
3 septembre 2022



RENTRÉE

ASSOCIATIVE

Les associations ! Certaines sont connues, d'autres un peu moins. Mais toutes apportent un service et contribuent à améliorer la qualité de vie des Armétiens. Vous découvrirez dans les pages suivantes, la multitude d'activités sur la commune. Quel que soit votre âge ou vos aspirations, vous trouverez forcément une association qui répondra à vos attentes. Ce dossier est l'occasion de remercier tous les bénévoles du monde associatif. Ils constituent un véritable ciment social indispensable au bon fonctionnement de la commune.

Forum

En fête

SAMEDI 3 SEPTEMBRE

15H30 À 17H Forum des Associations

18H Apéritif offert par la Municipalité

19H Concert gratuit avec le groupe NATL

JEUX POUR TOUS

Jeux de cartes, jeux géants en bois, palets, molky, pétanque (apporter boules de pétanque, planches et palets), collecte de téléphones mobiles usagés et chargeurs.

BUVETTE ET RESTAURATION

BIEN ÊTRE PAR LE SAMADEVA



Yoga de Samara et Lahore Nadi Yoga : reprise des cours lundi 12 et jeudi 15 septembre.

Vous voulez vous libérer des effets du stress tels que la nervosité, l'anxiété ou l'insomnie et retrouver santé, détente, équilibre et sérénité, venez découvrir le Yoga de Samara et le Lahore Nadi Yoga (1h15). Le Yoga de Samara est une méditation en mouvements qui s'apparente au Tai chi chuan, au Qi Qong, au yoga, au stretching, à la relaxation, à partir de musiques spécialement conçues à cet effet.

Le Lahore Nadi Yoga est le yoga de la douceur et de l'énergie. Les différents exercices permettent de réduire les douleurs et procurent une profonde détente.

Salle du Clos Muret :

- Lundi 19h (Yoga de Samara) et jeudi 19h (Lahore Nadi Yoga)

Je vous rappelle également le stage découverte qui aura lieu le dimanche 11 septembre de 10h à 12h30 (salle à confirmer). Participation : 15 € (inscription avant le 6 septembre).

Nouveau à la rentrée : cours de yoga pour enfants l'après-midi : séance pour les 5/6 ans et à partir de 7 ans (salle Arzhel).

Je serai présente au Forum des Associations du 3 septembre.

CONTACT

Véronique

06 30 90 22 92

<http://bien-etreparlesamadeva.fr/>

MOVE HIIT 35



Move Hiit 35 vous propose des cours de zumba adultes et enfants ainsi que du stretching dynamique pour hommes et femmes.

Les cours sont dispensés par Andréa pour les cours enfants et par Elena pour les adultes. Toutes deux assurent toujours une bonne humeur et un dynamisme à toute épreuve !

Zumba kids	Zumba adultes	Stretching dynamique
Jeudi de 17h15 à 18h15 (à partir de 5 ans)	Jeudi de 17h30 à 18h30	Jeudi de 18h30 à 19h30

Tarif adulte : 130 € pour 1 cours, 210 € pour les 2 cours.

Tarif kids : 110 €.

Nous acceptons la carte Sortir ! qui vous donne droit à une prise en charge partielle du votre cotisation par votre commune. Renseignez-vous.

Alors si vous voulez tenter l'expérience avec nous, n'hésitez pas à nous rejoindre. Plus on est de fous, plus on rit !

Nous serons également présentes lors du Forum le samedi 3 septembre.

CONTACT

move.hiit35@gmail.com



Move hiit 35



USSA FOOTBALL

Après une saison riche en émotions qui a vu notre équipe fanion remporter le championnat de D2 et tenir tête à une équipe de national en troisième tour de la Coupe de France, il est temps de rehausser les crampons pour continuer d'écrire l'histoire de notre/votre club. Rejoindre l'US Saint-Armel c'est faire partie d'une grande famille et partager ensemble notre passion commune pour le ballon rond.

Nous vous attendons avec impatience au sein de nos 4 équipes sénior (niveau D1, D3, D4), de notre équipe vétérans ou pour faire découvrir le football au plus jeunes (de U6 à U11). Nous recherchons également des bénévoles pour aider, participer à la vie du club et continuer de le faire grandir.

Pour découvrir notre club, vous trouverez l'ensemble des modalités d'inscription, notre histoire et de nombreuses photos de notre dernière saison sur ussaintarmel35.fr. À très bientôt sur les terrains ! #ensemble

CONTACT

contact@ussaintarmel35.fr



TENNIS CLUB



Le tennis club de Saint-Armel sera présent au Forum afin d'accueillir les personnes qui souhaitent découvrir la pratique du tennis à Saint-Armel.

Pour la saison 2022-2023, plusieurs cours auront lieu le lundi et le vendredi. Nouveauté cette année, le club ouvre un second cours compétition le lundi soir.

Lundi 18h30 - 19h30 : cours loisir adolescents & adultes

Lundi 19h30 - 21h00 : cours compétition

Lundi : 21h00 - 22h30 : cours compétition

Vendredi 18h - 19h : cours loisir jeunes

Vendredi 19h - 20h : cours loisir adolescents

Vendredi 20h - 21h : cours loisir femmes

La reprise des cours se fera le 19 septembre et est toujours assurée par notre enseignant Jean-François.

Le club engagera deux équipes en championnat des plus de 35 ans et sans doute trois équipes en championnat par équipe.

La salle est également accessible à différents horaires ainsi que le terrain extérieur pour ceux qui souhaiteraient s'entraîner.

Le tournoi interne au club aura lieu le 11 septembre.

CONTACT

Bertrand Maudet

06 08 32 06 55

tennisdestarmel@gmail.com

ARKAYOGA (HATHA YOGA)

Nouvelle rentrée pour arkayoga, nouveau créneau sur le temps du midi ! De 12h30 à 13h30 le mardi, venez profiter de votre temps de pause déjeuner pour une pratique de yoga. Delphine dispense les deux cours. Les cours varient d'une semaine à l'autre au fil des saisons. La pratique demande un engagement physique et permet aussi de se recentrer, de s'étirer, de se relâcher. Souvent rythmés par des séries évolutives, les cours sont autant adaptés aux débutants curieux qu'aux experts. Reprise le mardi 13 septembre.

Deux cours le mardi de 10h30 à 11h45 et de 12h30 à 13h30 à l'Espace Arzhel. Tarif : cours d'essai 5 € - 290 € pour l'année (35 semaines). 120 € la carte de 10 cours - 14 € prix unitaire.

Au plaisir de vous rencontrer !

CONTACT

06 81 38 21 59

arkayogarennnes@gmail.com



arkayogarennnes

ROLLER-HOCKEY

Le club de Roller Hockey de Saint-Armel prépare la nouvelle saison. La saison des Dragons de Saint-Armel reprend début septembre. Les premiers entraînements auront lieu le samedi 27 août.

Comme les années précédentes, le club proposera une école de patinage pour les plus jeunes avant de se lancer dans une discipline de roller (le mercredi de 17h15 à 18h15 et peut-être le samedi matin 9h30-10h30).

La discipline phare du club, le Roller Hockey, reprendra avec des groupes jeunesse U11 à U17. Le roller hockey, c'est pratiquer un sport collectif dynamique et développer un bel esprit d'équipe. Toutes les catégories seront engagées en compétition. Les entraînements ont lieu le mercredi et le samedi. Des séances d'essai sont offertes pour toutes les catégories. Venez nous rencontrer lors du forum des associations du 3 septembre. Nos tarifs 2022-2023 : Roller Hockey, 120 € - Ecole de patinage : 130 €. Tarifs famille : réduction de 10 € pour le 2^{ème} inscrit et 15 € pour le 3^{ème}.

CONTACT

dragons.rsa@gmail.com



Roller-Hockey-Les-Dragons-de-Saint-Armel



HATHA YOGA

Le yoga est une discipline qui vise l'union entre le mental et le corps à travers la respiration. C'est pour cela que nos cours sont orientés sur la méditation, les postures et la relaxation. C'est avec joie que nous nous retrouverons au forum des associations le samedi 3 septembre 2022.

CONTACT

Co présidentes : Margaux Sevec, Claudine Panon

06 60 95 17 36 - ayçi@live.fr

GYM ARZHEL

Votre club de Gym Arzhel propose pour tous :

Homme, femme à partir de 16 ans les disciplines suivantes, encadrées par des animateurs professionnels diplômés :

- Cross training sport santé : préparation physique générale combinant des exercices de force et de cardio (utilisation de matériels spécifiques et justesse posturale du mouvement). Travail en hiit et tabata (fractionné).

- Gym fitness : tendance dance, énergie et zen, cardio, renforcement musculaire et étirements.

- Gym douce : technique pour entretenir l'équilibre et la souplesse (stretching).

	Lundi	Mercredi	Vendredi	Tarifs
Gym douce			9h15-10h15	93 € pour les 3 cours
Gym fitness	19h30-20h30	20h15-21h15		
Cross training sport santé	20h30-21h30			115 €

Adhésion annuelle pour l'ensemble des activités : 179 €.

Inscription lors du forum du samedi 3 septembre 2022 ou sur place au début des cours dès le 9 septembre.

Démonstration de l'activité Cross Training le jour du forum. Deux cours d'essai gratuits. N'hésitez pas, venez tester. Salle parquet, Espace Arzhel.

CONTACT

gymarzhel@yahoo.com

CTSS Saint Armel



Club de gym Saint Armel



TENNIS DE TABLE ARMÉLIEN



Les vacances terminées, nous vous proposons la reprise de notre activité, tennis de table loisirs, à partir du mardi 6 septembre 2022 à 19h45 à l'Espace Arzhel, salle multiculturelle ainsi que tous les mardis soirs y compris les vacances scolaires. Bonne humeur et convivialité sont assurées.

Adhésion modérée : 30 €. Venez nous rejoindre et essayer si vous le souhaitez. Nous serons présents lors du Forum en fête le samedi 3 septembre de 15h30 à 17h30.

CONTACT

Paul - 06 98 87 67 45 - paulyvette35@gmail.com

Emile - 07 88 38 41 46 - mimile.leray@orange.fr

Ludovic - 07 83 78 80 16

SAINT-ARMEL PÉTANQUE

Le club de pétanque évolue actuellement en loisir. Les dirigeants proposent aux ados et adultes de Saint-Armel une initiation et parties de pétanque le **dernier samedi de chaque mois de 14h à 18h au terrain municipal**.

Tous ceux qui seraient intéressés sont les bienvenus. Chaque joueur devra se munir d'un jeu de boules de pétanque.



CONTACT

Mme Boutier
02 99 62 76 16

LES CRAMPONS DE ST-ARMEL

Des crampons 100 % VTT ! Vous pratiquez le VTT et vous aimeriez accentuer la pratique de ce sport. Venez à nos côtés découvrir des sentiers techniques, des pentes difficiles, des descentes inquiétantes et au bout de l'effort profiter de la vue.



Ne comptez pas sur nous pour vous proposer de longues promenades sur le bitume ou le halage, nous cherchons la verdure, les sensations, les montées d'adrénaline qui font de ce sport un défi incomparable.

Rassurez-vous, nous ne sommes pas toujours "la tête dans le guidon". Il y a aussi de bons moments entre potes : anecdotes, plaisanteries, taquinerie, barbecue et apéro.

Convaincu ? N'hésitez plus ! Le club VTT "Les Crampons de St-Armel" vous attend.

Notre terrain de jeux : nous posons nos crampons un peu partout dans la région, au départ de St-Armel. Nous avons de nombreuses possibilités : Le Boël, Bourg des Comptes, le Petit-Fougeray, mais nous apprécions également la découverte de nouveaux sites (Cancalle, Redon, Messac, Iffendic,...). Nous aimons également les défis, randonnées extérieures, épreuves d'endurance ou longues virées.

Pour conclure la saison, nous favorisons la participation à un long Raid : Roch des Monts d'Arrée, XTrem Normandie, Transvolcanique, et bientôt les descentes de Super-Besse.

Vous êtes tentés mais hésitez encore ? Venez nous rencontrer lors du Forum des Associations qui aura lieu le samedi 3 septembre 2022.

Nous y préparons une surprise autour du vélo pour cet après-midi convivial. Indécis, nous vous accueillerons pour des sorties d'essais quand vous le souhaitez lors de nos sorties de rentrée à partir de la mi-septembre.

Sorties : tous les dimanches matins, départ l'été à 8h30, l'hiver départ à 9h. Infrastructures : local technique au complexe sportif, outillage, GPS...

CONTACT

06 12 75 51 88
lescrampons.starmel@gmail.com
Site web: <http://www.les-crampons-st-armel.com>



crampons.desaintarmel

SWEET HOME PILATES

Sweet home pilates vous propose des séances de pilates collectifs sur tapis avec petits matériels tout au long de l'année en petit groupe de dix personnes maximum.

Les cours démarrent le 5 septembre 2022 jusqu'au vendredi 30 juin 2023 hors vacances scolaires.

Planning saison 2022-2023

Lundi	Mardi	Mercredi	Vendredi
9h : Inter/Avancé	12h15 : Inter/avancé	9h : Inter	9h : Inter
10h : Senior	18h15 : Inter		10h : Post et pré
11h : Début/inter			18h15 : déb/inter
Salle Clos Muret		Salle multiculturelle l'Arzhel	

Tarif : abonnement à l'année 390 € (130 € par trimestre)

Niveau : débutant /intermédiaire/avancé

Inscriptions au Forum du 3 septembre ou par mail.

CONTACT

Isabelle Le Berre
07 82 68 86 97
sweethomepilates@gmail.com
<https://sweet-home-pilates.weebly.com/>

BADMINTON

Après une pause estivale, on repart avec nos baskets et pourquoi pas cette année avec une raquette et un volant de badminton !

C'est quoi le badminton à Saint-Armel :

- Deux créneaux les mardi et vendredi à partir de 21h (ouverture à partir de 20h45),
 - Des séances d'Inté en septembre et octobre,
 - Des entraînements de 30 minutes de septembre à décembre par des bénévoles pour pratiquer les bons gestes,
 - Une entente avec les joueurs de Vern pour varier les partenaires,
 - Deux soirées à thèmes animées dans l'année (une St Patrick est en préparation)
 - La participation à un championnat "détente" avec les clubs voisins.
- Et encore, rejoindre le badminton de Saint-Armel, c'est jouer, apprendre, créer des liens, s'amuser mais aussi se challenger. Vous avez un ado de 16 ans et plus, nous serons ravis de l'accueillir pour jouer avec son papa ou sa maman.

CONTACT

Antoinette
06 60 85 09 71
sabad35@gmail.com
<http://sabad35.e-monsite.com/>



Saint Armel
Espace Arzhel

Badminton

Dans une ambiance conviviale
à partir de 21h
les Mardi et Vendredi

Venez essayer en septembre et octobre

Contacts :
sabad35@gmail.com
Tel: 06 60 85 09 71
<http://sabad35.e-monsite.com/>

TIERS LIEU ST ARMEL "KAZANOU"

L'association Kazanou a été créée en décembre 2021 et compte une trentaine d'adhérents. Kazanou a pour objet de participer à la vie locale en co-construisant, animant, gérant un lieu de proximité avec les habitants pour qu'ils puissent échanger, partager, faire du lien. C'est l'article 2 des statuts de l'association. Pour l'instant, Kazanou n'a pas de lieu fixe mais a cependant lancé quelques activités dans la salle Arzhel.

Au Club House, un atelier participatif d'échanges de savoirs autour de la couture, du tricot, de la broderie. Cinq séances ont eu lieu courant mai et juin en alternance le mercredi après-midi et le jeudi après-midi. Pour la rentrée, le choix du groupe est plutôt le jeudi après-midi tous les quinze jours. Quatre dates sont retenues : 8 et 22 septembre et 6 et 20 octobre.

La première séance, une intervenante proposera une activité d'impression de feuilles sur tissu " le tataki-zomé", technique japonaise. À découvrir !

À cela se rajoutera, un samedi matin pour permettre aux personnes qui travaillent d'y participer. Un thème sera proposé. Si le groupe le souhaite, en lien avec le club des jeunes, un mercredi après-midi ou deux pourront être programmés. Nous communiquerons par la presse (L'Écho de Saint-Armel, info locale Ouest France et Facebook) et sur le panneau lumineux.

Autre atelier : l'atelier bois tous les quinze jours le mercredi après-midi à proximité de l'Espace Arzhel "dans la cour cuisine". Démarrage le mercredi 7 septembre puis le 21, le 5 et le 19 octobre.

Autre projet un samedi courant octobre, (date non fixée à ce jour), un atelier nommé " La Fresque du climat". Il s'agit d'un atelier ludique, collaboratif et créatif pour sensibiliser aux changements climatiques, comprendre et agir en connaissance de cause. Il sera animé par une bénévole formée par l'association "La fresque du climat" (<https://fresqueduclimat.org/>). Renseignements et inscriptions dès maintenant au 06 70 66 79 12.

N'hésitez pas à nous rejoindre pour participer aux ateliers ou simplement pour échanger, discuter.

L'association participe également aux événements locaux, comme la

Fête de la Musique, le Forum des Associations. Lors du forum, grands jeux et collecte de téléphones portables usagés (voir ci-dessous).

COLLECTE DE TÉLÉPHONES

Le 3 septembre, venez déposer à l'Espace Arzhel, vos téléphones dont vous ne vous servez plus ainsi que leurs accessoires afin qu'ils soient recyclés. Un geste pour la planète et un geste pour vos placards !

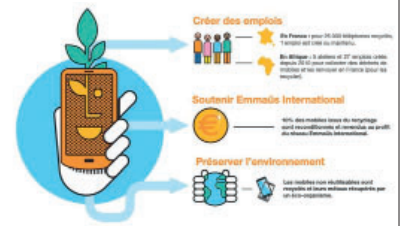

CONTACT

Jacqueline Le Bras - Atelier "création" 07 80 55 71 93

Jean-Michel Guillaume - Atelier "bois" 06 77 14 69 65

asso.tiers.lieu.saint.armel@gmail.com

ARMEL RANDO

L'association de randonnée pédestre reprend ses sorties en septembre prochain. Nous vous proposons pour cette nouvelle saison une randonnée tous les jeudis matins sur Saint-Armel (ou sur une commune environnante le 1^{er} jeudi de chaque mois ; une randonnée le 3^{ème} dimanche après-midi de chaque mois (sur Poligné, St-Senoux, Guichen, Rennes...); un week-end en mai 2023 et une sortie à la journée un dimanche en juin 2023.

Nous serons présents au forum des associations le samedi 3 septembre pour vous donner toutes les informations sur ces programmes et recueillir vos inscriptions.

La randonnée pédestre est conseillée pour se maintenir en bonne santé, pour se détendre mais permet également de découvrir le patrimoine de notre région, d'admirer la nature.

CONTACT

06 29 70 61 00

COUPON SPORT

Un coup de pouce financier pour favoriser la pratique des jeunes

Le dispositif Coupon sport du Département d'Ille-et-Vilaine a pour but d'aider les jeunes breilliens âgés de 11 à 15 ans (nés entre 2007 et 2011), bénéficiaires de l'Allocation de Rentrée Scolaire (A.R.S), à pratiquer une activité sportive de qualité et régulière. Ainsi, le Département finance une partie du coût de la licence sportive et de l'adhésion à un club agréé par le Ministère des sports et affilié à l'Agence Nationale des Chèques Vacances (A.N.C.V). Le montant de cette aide, défini en fonction du coût de la licence et de l'adhésion, est de 20 euros par enfant pour une licence et adhésion comprise entre 45 euros et 90 euros ou de 40 euros par enfant si le coût global est supérieur à 91 euros. Pour en bénéficier, vous devez effectuer une demande lors de l'inscription de votre enfant auprès de l'association sportive en présentant une copie de l'attestation d'A.R.S et du livret de famille ou d'une pièce d'identité. Vous bénéficierez de la réduction au moment de l'inscription auprès de l'association ou après remboursement du club par l'ANCV.



PASSAGE DE RELAIS À LA DIRECTION DU SUET

ENTRETIEN CROISÉ AVEC CHRISTIAN BOTHÉ ET JOHANN LEFÈVRE



Christian Bothé

Parlez-nous de votre carrière ?

Recruté en 2001 par la Ville de Chantepie, j'ai été rapidement mis à disposition de la Ville de Vern-sur-Seiche pour y diriger aussi l'école municipale de musique et de danse.

Le syndicat intercommunal a vu le jour en 2004. Le Suet est un vent de sud-est, d'où son nom, car l'école se trouve au sud-est de Rennes Métropole. C'était une nouvelle aventure. Il a fallu mener un travail d'harmonisation entre les 2 écoles (tarifs, pratiques pédagogiques, réunion des équipes, etc.).

Les axes prioritaires de mon parcours au Suet se sont portés sur l'obtention de l'agrément en tant que Conservatoire et la construction de nouveaux locaux, notamment à Vern-sur-Seiche avec la création du centre culturel Le Volume, pour lequel la Ville m'a pleinement associé au projet.

Pendant toute ma carrière, j'ai conservé mon activité de professeur de clarinette et de directeur de l'orchestre d'harmonie. Je souhaitais continuer la musique et garder le contact avec le terrain.

Que retiendrez-vous de ces années au Suet ?

Une bonne entente et une écoute de la part des élus avec lesquels j'ai collaboré. Je retiens aussi la confiance qui m'a été accordée et qui

m'a permis de travailler sereinement, aussi bien dans les périodes fastes que dans les moments de crise. J'ai eu le bonheur d'exercer mes fonctions avec une équipe investie.

Qu'allez-vous faire de votre temps ?

Je n'ai pas encore pris suffisamment de recul pour y penser, mais je vais profiter d'une existence sans stress, prendre le temps de me consacrer à d'autres choses.

Je sais déjà avec certitude que je reviendrai plus régulièrement et plus intensément à la musique, ma première passion.

Johann Lefèvre



Quel a été votre parcours avant de prendre la future direction du SUET ?

J'enseigne la trompette depuis mes 18 ans.

L'École de Musique et de Danse du Suet est regroupée cinq communes situées sur un territoire au sud-est de Rennes : Chantepie, Corps-Nuds, Nouvoitou, Saint-Armel et Vern-sur-Seiche.

30 professeurs enseignent à plus de 650 élèves (enfants, ados, adultes). 23 disciplines instrumentales et vocales ainsi que 2 disciplines danse (classique et jazz) sont proposées. Au-delà du premier accueil avec les cours d'Eveil, les parcours de formation, tant en musique qu'en danse, se déclinent au long de 3 cycles.

J'ai commencé en Mayenne, dans l'école de musique d'Ernée, ma ville d'origine. J'y ai d'ailleurs rencontré Christian, qui était professeur de clarinette. J'ai passé un Bac musique et suis entré aux Conservatoires de Rennes et de Clichy. Après être passé par la Fac de musicologie de Rennes, j'ai obtenu mon Diplôme Universitaire de Musicien Intervenant. J'ai enseigné dans plusieurs écoles de musique, à Fougères, puis à Evron.

J'ai saisi l'opportunité de prendre la direction de l'école intercommunale de musique de Cossé le Vivien. Je suis ensuite devenu directeur de l'Établissement d'enseignements artistiques du Pays de Craon. Tout était à inventer sur le territoire. Nous avons pu mener des expérimentations, comme la musique d'orchestre dans les collèges, qui est devenue mon nouveau « dada ».

Comment abordez-vous cette nouvelle étape de votre carrière ?

J'attends de rencontrer les équipes et de connaître le territoire pour lancer de nouveaux projets. Je vais continuer à enseigner, comme Christian le fait. Je suis en accord avec lui sur ce sujet : la direction d'une école de musique ne se résume pas à de la gestion de projet et de la coordination d'équipes. Il est primordial de s'investir aussi en tant que musicien et professeur. J'envisage de reprendre les ateliers de jazz, mon cœur de métier, en tant que joueur de jazz autodidacte. Je suis également compositeur et je joue dans un quartet de jazz, qui se produit en concert dans tout le grand ouest.

*Ressources Mairie Vern-sur-Seiche
Service communication*

CONTACT

C.R.I. du Suet
27 avenue André Bonnin
35135 Chantepie
02 99 41 46 77
volume.suet@orange.fr
<https://cri-suet.fr/>

C.R.I. du Suet, Espace Culturel le Volume
3 rue François Rabelais
35770 Vern-sur-Seiche
02 23 27 03 61

Les actualités...

...L'ASSOCIATION DES PARENTS D'ÉLÈVES



Qu'est-ce que l'APE ?

Nous sommes une association ouverte à tous les parents d'élèves de l'école maternelle et primaire des Boschoux.

Notre but est de développer une communauté de parents autour de l'école. Cette association est constituée de parents d'élèves bénévoles qui donnent de leur temps et de leur énergie pour organiser des manifestations qui permettent de financer les différentes activités scolaires (cinémas, fête de l'école, goûter de Noël, Les Incorruptibles...).

Qui peut participer ?

Tout le monde peut se rendre aux commissions et aider lors des différents événements prévus, en y apportant ses idées, ses suggestions, dans une ambiance conviviale. Nous avons également besoin ponctuellement de bénévoles lors de chacun des événements organisés.

Quels sont les temps forts de l'année ?

En début d'année scolaire, une assemblée générale réunit les parents d'élèves. C'est un moment important car il permet de désigner le bureau, les membres des différentes commissions, de faire un bilan de l'année écoulée, et de présenter les projets pour l'année à venir. Les

premiers projets sont souvent au moment de Noël avec le marché de Noël et le goûter de Noël pour les enfants de l'école. Il y a également les deux événements majeurs que sont le vide-grenier et la fête de l'école. Mais ceci n'est qu'un début, nous espérons pouvoir proposer d'autres événements tout au long de l'année tels que des ventes, des rendez-vous conviviaux ou de nouveaux événements.

Comment nous aider ?

Notre capacité d'action dépend directement de la mobilisation des parents, en fonction des envies et des disponibilités de chacun, tous les niveaux d'implication sont possibles.

De plus, en nous communiquant votre e-mail dans le formulaire d'inscription de l'école, vous nous permettez de vous transmettre facilement les informations, en plus des mots cartables distribués par les enseignants.

Si vous souhaitez échanger avec les membres du bureau, vous porter bénévoles ou tout simplement en savoir plus sur les futures actions de l'APE n'hésitez pas à nous contacter par mail ou par messenger. C'est avec plaisir que l'équipe vous répondra !

Venez également nous rencontrer lors du Forum des Associations le 3 septembre 2022 et lors de l'AG dont la date vous sera communiquée à la rentrée.

Perpétuer les traditions et continuer à innover

CONTACT

apestarmel35@gmail.com



APE Les Boschoux

Vie sociale ■■■

POINT ACCUEIL EMPLOI

Association Intercommunale, le Point Accueil Emploi (PAE) offre un service gratuit de proximité, ouvert aux chercheurs d'emploi, aux salariés, aux étudiants, aux retraités, aux employeurs (PME, particuliers...).

Il intervient toute au long de la vie professionnelle (recherche d'emploi, projet de reconversion, formation...) et sur un territoire de cinq communes : Chantepie, Corps Nuds, Nouvoitou, Saint-Armel et Vern-sur-Seiche.

"Nous accueillons les chercheurs d'emploi (écoute, conseils, appui aux démarches avec Pôle Emploi, organisation de rencontres avec des employeurs, aide à la rédaction de CV, à la préparation d'entretiens...). Les employeurs sont accompagnés dans leurs besoins de recrutement (définitions des besoins, prises d'offres d'emploi, mises en relation des demandeurs, diffusion de l'offre en ligne et auprès des partenaires, organisation de sessions de recrutement, aide aux particuliers employeurs...)" expliquent Marion Carta et Gaëlle Veillard, conseillères.

Le PAE est aussi un lieu de ressources (affichage, information, documentation, poste informatique).



CONTACT

37 rue de Châteaubriant à Vern-sur-Seiche
02 99 62 99 00 - pae.vern@orange.fr

- Sans rendez-vous lundi, mardi, jeudi et vendredi de 9h à 11h30
- Sur rendez-vous lundi, mardi et jeudi de 13h30 à 17h
- Sur rendez-vous le mercredi
- Fermé le vendredi après-midi

CLAP DE FIN POUR LE MARCHÉ MENSUEL



Suite au questionnaire, notre réflexion s'est poursuivie auprès des commerçants contents d'être présents sur le marché mais ne faisant pas de recettes satisfaisantes pour la plupart.

Aussi, il a été décidé d'arrêter le marché mensuel du dimanche matin. Quelques marchés événements seront organisés dans l'année.

Retenez d'ores et déjà la première date : **dimanche 4 décembre, marché de Noël et marché gourmand.**

La Mairie est preneuse de toutes bonnes volontés pour l'organisation et/ou participation à cet événement.

ATELIER DU BIEN-ETRE BIENTÔT UN INSTITUT DE BEAUTÉ

L'atelier du Bien-Être ouvrira ses portes le **mardi 13 septembre** prochain dans le centre-bourg au 12 rue de la Mairie.

Justine vous accueillera dans un espace chaleureux et convivial.

Elle vous proposera tout un panel de prestations pour femmes et hommes : épilations, soin du visage et du corps, maquillage, manucure...

Des produits cosmétiques bio et/ou naturel seront mis en vente.

L'institut sera ouvert du mardi au vendredi de 9h à 18h30 et le samedi de 9h à 16h.

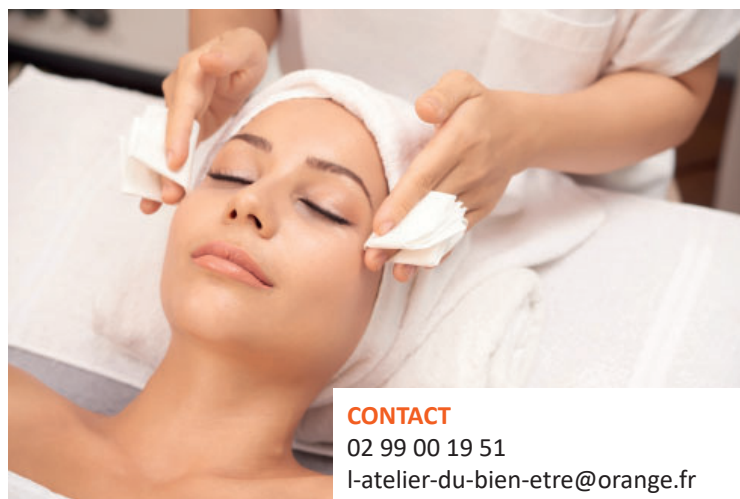

CONTACT

02 99 00 19 51

l-atelier-du-bien-etre@orange.fr

Le Forum intercommunal des Métiers et de l'Emploi revient avec une nouvelle formule

**6^E FORUM INTERCOMMUNAL
DE L'EMPLOI ET DES MÉTIERS**
VENDREDI 7 OCTOBRE 2022

MÉTIERS DÉCOUVERTE
9H-12H30
Salle de la Seiche
Vern-sur-Seiche

JOB DATING
14H-19H
Salle des fêtes
de La Chalotais
Vern-sur-Seiche

S'INSPIRER
S'ORIENTER
DÉCOUVRIR
RENCONTRER
ÉCHANGER

Logos: bourgarré, CORPUS-NUDS, nouvoitou, SAINT-ARMEL, Saint-Erblon, VEIN, PAE, Pôle Emploi

Les communes de Bourgarré, Corps-Nuds, Nouvoitou, Saint-Armel, Saint-Erblon et Vern-sur-Seiche organisent une nouvelle édition du Forum intercommunal de l'Emploi et des Métiers, le vendredi 7 octobre 2022 à Vern-sur-Seiche.

La matinée sera consacrée à la découverte des métiers, avec des démonstrations de professionnels dans différents secteurs d'activité.

L'après-midi, les partenaires de l'emploi (PAE, Pôle Emploi, WeKer) proposent un Job Dating aux demandeurs d'emploi. Le programme détaillé sera distribué dans le numéro de septembre-octobre et mis à disposition dans les mairies, auprès des partenaires et en ligne sur les sites Internet. En attendant, vous pouvez déjà noter la date dans vos agendas !

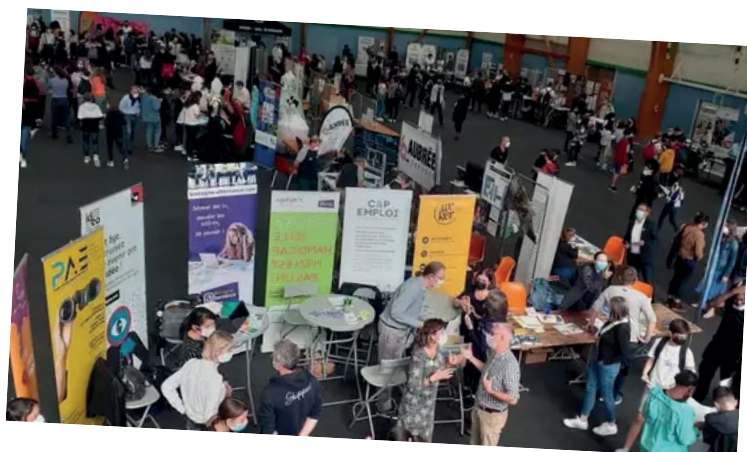



SAMEDI 17 SEPTEMBRE 2022

WORLD CLEANUP DAY : TOUS ENGAGÉS POUR UNE PLANÈTE SANS DÉCHET !



Les déchets sauvages font partie de notre quotidien. Il s'agit d'un véritable fléau environnemental avec des répercussions négatives sur la qualité des milieux (eaux, air, sols) et la biodiversité. C'est aussi un fléau économique au regard des coûts engendrés pour la collectivité pour leur élimination.

Cet événement s'inscrit dans une grande mobilisation citoyenne

Saint-Armel souhaite répondre à l'appel de l'association World Cleanup Day France qui recense chaque année les actions de nettoyage des espaces publics par les habitants.

Comme au printemps dernier, les élu(e)s invitent tous les volontaires à venir participer à une matinée de nettoyage le **samedi 17 septembre à 10h, départ devant la Mairie**. C'est aussi une occasion de rencontrer ses concitoyens tout en prenant conscience des conséquences de nos modes de vie sur la production de déchets.

Il est proposé de parcourir, par petits groupes, différents quartiers de la ville pour une grande opération de nettoyage des rues, parkings et jardins publics. L'opération prendra fin vers 12h. Chacun est bien sûr libre du temps accordé.

Côté pratique : chaussures et vêtements adaptés sans oublier des gants et un masque. Du matériel sera mis à disposition. Les sacs seront fournis. Accès enfants : oui mais bien protégés

(chaussures et vêtements fermés, gants, masque) et accompagnés d'un adulte si moins de 15 ans

Pour toute information complémentaire, veuillez contacter la Mairie au 02 99 62 71 58 - Email : accueil.mairie@saint-armel-35.fr

et environnementale ! Partout dans le monde, des millions de citoyens s'engageront, dans le respect des mesures sanitaires en vigueur à ce jour, à nettoyer la planète. Plus de 180 pays sont impliqués. En France, de nombreux points de rendez-vous pour débarrasser le territoire des décharges sauvages et des débris qui jonchent nos rues seront mis en place. Le site <http://www.worldcleanupday.fr> recense l'ensemble des opérations de nettoyage des espaces publics prévus à travers le pays.

En 2021, c'est 617 tonnes et 2 072 m³ de déchets ramassés

LES AMBASSADEURS DE L'EAU ET DU TRI À VOTRE RENCONTRE LE 20 SEPTEMBRE

Les ambassadeurs de l'eau de la Collectivité Eau du Bassin Rennais et les médiateurs du tri de Rennes Métropole seront présents le **mardi 20 septembre 2022 de 16h à 18h place de l'Église**.

Les ambassadeurs de l'eau distribueront gratuitement des kits contenant du matériel hydro-économe et des gourdes.

À cette occasion, ils pourront vous informer sur les gestes à acquérir



au quotidien pour réduire sa facture d'eau.

Ainsi, via des solutions simples et peu coûteuses, les ambassadeurs vous permettront de réaliser une économie d'eau de 10 à 20 %.

Les médiateurs du tri de Rennes Métropole vous aideront à mieux trier et réduire vos déchets. Aussi, de la documentation, des astuces et du matériel seront distribués gratuitement.

Les ambassadeurs d'eau du Bassin Rennais vous accompagne pour faire des économies d'eau !

Plus d'informations sur www.eaudubassinrennais.fr

Tél. : 02 23 62 27 91 ou mail : ambassadeur-ecodo@ebr-collectivite.fr

Les médiateurs de Rennes Métropole vous aident à mieux trier et réduire vos déchets !

Plus d'informations par mail : mediateur.dechets@rennesmetropole.fr ou 0 800 01 14 31 (service et appel gratuits).

Toutes les infos déchets sur www.dechets.rennesmetropole.fr

L'actualité culturelle

ANIMATIONS

Café littéraire

SAMEDI 1^{ER} OCTOBRE

La bibliothèque municipale vous invite à participer à un Café littéraire le **samedi 1^{er} octobre à 10h**. Vous aimez lire, parler des livres, échanger vos impressions ou seulement écouter celles des autres. Rejoignez-nous autour d'un café. Chaque participant peut amener des petites gourmandises littéraires ou sucrées !

Entrée libre et gratuite.



L'heure du conte

SAMEDI 15 OCTOBRE

La prochaine **Heure du conte** aura lieu **samedi 15 octobre à 10h**, à l'école pour les enfants de **4 à 7 ans**. Les inscriptions se font en bibliothèque ou par mail : bibliotheque@saint-armel-35.fr ou via le **portail famille**.

De 4 à 7 ans. Gratuit sur inscription.

Livre "coup de cœur"

Trois

Trois : Adrien, Nina, Etienne. Ils sont trois inséparables amis d'enfance. Ils se sont rencontrés en CM2 à la Gomelle, petit village près de Lyon. Le trio insolite se forme en 1986. Très vite ils deviennent fusionnels et une promesse les unit : ne jamais se séparer et quitter plus tard leur village pour aller vivre à Paris, tous les trois ensemble.

Mais à 18 ans leur destin les mène vers des chemins très différents.

En 2017, Virginie, une journaliste locale, au passé énigmatique, enquête sur la disparition d'une jeune fille suite à la découverte d'une voiture au fond du lac près de La Gomelle, le village où ils ont grandi.

Peu à peu, elle dévoile les liens extraordinaires qui unissent ces trois amis d'enfance. Que sont-ils devenus ? Quel lien avec cette épave trouvée dans le lac et leur histoire d'amitié ? Valérie Perrin, dans ce roman à suspense, nous tient en haleine tout au long de cette intrigue très bien construite avec des allers retours entre 1986 et 2017.

Elle nous plonge au cœur de l'adolescence, du temps qui passe et nous sépare. Difficile de s'arrêter tant on a envie de connaître le déroulement de l'histoire.

" Trois est un admirable récit des illusions, des déceptions, de ce moment où l'innocence vient se fracasser contre le réel ". C'est François Busnel de la Grande Librairie qui commente ce livre. À dévorer !

Trois est disponible à la bibliothèque de Saint-Armel.

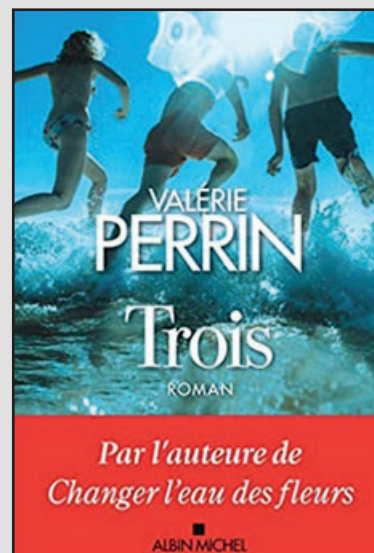

Horaires d'ouverture de la bibliothèque : mercredi de 15h30 à 17h, vendredi de 16h15 à 17h30 et samedi de 10h30 à 12h.

FÊTE DE QUARTIER : DES RETROUVAILLES APPRÉCIÉES



Après deux ans d'absence en raison de la pandémie, soixante-dix voisins se sont retrouvés pour une journée festive. Repas, jeux, papotage, le tout dans une bonne ambiance et sous le soleil. Rendez-vous est pris pour l'année prochaine.

BRETAGNE

**Semaine du
Tourisme Économique
& des savoir-faire**

24 oct. > 06 nov.
2022

Les entreprises
vous ouvrent
leurs portes

www.semaine-tourisme-economique.bzh

OTB Fédération des Offices de Tourisme de Bretagne
Tourisme BRETAGNE
BOULICULTURES & TERRITOIRES
CCI BRETAGNE

DELAIRE
FERS ET MÉTAUX

www.delair-recuperation.com

Cesson-Sévigné 02.99.26.16.61
Saint-Armel 02.99.62.78.20

La Petite Brique Rouge
Céline Chevallier
NÉGOCIATRICE EN IMMOBILIER

Estimation
Achat / Vente
Location / Neuf

06 62 28 47 38 | celine.chevallier35@gmail.com

La Lavandière
DES LICES

Mickaël Briand
DÉCORATION
D'INTÉRIEUR

06 18 91 74 90

PAYSAGISTE
EURL PESTEL
David
Tous Aménagements Extérieurs
ST-ARMEIL ☎ 02 99 00 45 39
www.pestel-paysagiste.fr • pestelpaysage@gmail.com
Créer et Embellir votre Jardin...

FRANCKNIVOLLE
PLOMBIER CHAUFFAGISTE

DEPANNAGE INSTALLATION RENOVATION

contact@franck-nivolle.com 02 99 04 18 88
35230 SAINT-ARMEIL www.franck-nivolle.com

terracity.fr
Entreprise de paysage à Saint-Armel
Jardins - Terrasses - Clôtures - Piscines - Spa - Dessins - Plans 3D
contact@terracity.fr 02 99 22 24 14
www.terracity.fr

LANOË
TRANSPORTS // STOCKAGE
15 rue Bernard Palissy 35230 SAINT-ARMEIL
TEL 02.23.30.00.30 MAIL transportslanoe@gmail.com

PAYSAGISTE
PESTEL
Paysage Services
Entretien - Taille - Tonte
☎ 02 99 00 45 39 - 35230 ST-ARMEIL

Armélique
Coiffure
Saint-Armel 02 99 62 15 51

LORHO-MAT SAINT-ARMEIL
MATÉRIELS BATIMENTS T.P.
VÉHICULES UTILITAIRES P.L.

LOCATIONS
PORT. 06 11 11 37 53
Tél. : 02 99 00 42 78
Fax : 02 99 62 17 50

Agenda

► Septembre 2022

Samedi 3 septembre

Forum en fête

- de 15h à 17h30 : Forum des Associations
- À partir de 17h30 : Fête du village

Samedi 17 septembre

Nettoyons notre commune ! 10h - Devant la Mairie

Dimanche 25 septembre

Balade contée

Mardi 20 septembre

Ambassadeurs de l'eau et du tri - 16h à 18h

Happy-Cycllette - 15h30 à 19h

Place de l'Église

► Octobre 2022

Samedi 1^{er} octobre

Café littéraire - 10h - Bibliothèque municipale

Vendredi 7 octobre

Forum des Métiers et de l'Emploi - Vern-sur-Seiche

Dimanche 9 octobre

Braderie puériculture - 8h30/17h - Espace Arzhel

Samedi 15 octobre

Heure du conte - 10h - École

Mercredi 19 octobre

Fête de la science

"La fabuleuse odysée du cerveau" ►

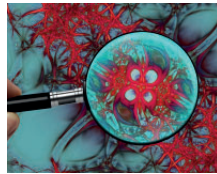

15H-17H30
FORUM DES ASSOCIATIONS

19H
CONCERT



**FORUM EN FÊTE
3 SEPTEMBRE**



MUSIQUE APÉRO
JEUX
RESTAURATION
BUVETTE

VILLE DE SAINT-ARMEL
ESPACE ARZHEL

HAPPY TON VÉLO
a des
MALHEURS !

CYCLLETTE
ENTRETIEN - RÉPARATION

Un pneu crevé ? Des freins usés ?
La chaîne qui déraille ?
La galère avant les beaux jours...
Pas de panique, Happy-Cycllette
s'arrête à Saint-Armel !

Mardi 20 Septembre
Place de l'Église
de 15h30 à 19h

**Réservation de créneaux
possible au 06 31 16 37 89**

**Devis et réparations
sur place !**

VILLE DE SAINT-ARMEL

**BRADERIE
PUÉRICULTURE**



Jouets / Vêtements 0/16 ans
Matériel de puériculture /
Vêtements de grossesse...

DIMANCHE 9 OCTOBRE 2022
Salle de l'Arzhel - SAINT-ARMEL
HORAIRES : Exposants 7h / Visiteurs 8h30 à 17h

5 €
l'emplacement
de 2 m avec
table (1,80 m)
et chaise

RÉSERVATIONS
Michèle
06 82 46 87 10
Cathy
06 48 52 31 32

Restauration
sur place.
Organisée par
l'association
des p'tits lutins.

L'association décline toute responsabilité en cas d'accident, incident, perte ou détérioration,
quelle que soit la nature du préjudice causé par les parties.